

OFTTE STILLEDE SPØRGSMÅL

1. Scanner forbindes ikke til smartenheden

a) Aktivér placeringstjenester  på Android og iOS-enheder

Afhængigt af smartenheden kan følgende trin være lidt forskellige.



Åbn din enheds **Settings** app.

Klik på **Security & privacy**.

Hvis du har en arbejdsprofil, tryk på **Advanced**.

Tryk på **Location access**.

Sæt **Access my location** på On.

b) Smartenheden understøtter evt. ikke 5GHz **WiFi**

Skift WiFi-kanal til 2.4GHZ(fra CH 1 til CH 13) i SonoIQ APP via USB-forbindelse på Android-enhed eller WiFi-forbindelse på andre enheder, der kan supportere SG WiFi.

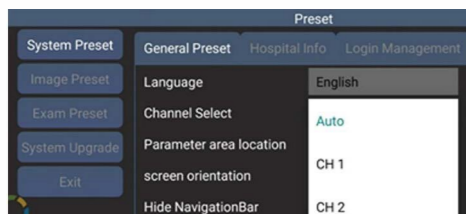

2. Intet billede scannes

På scanneren:

a) Vær sikker på, at transducerdelene er stabilt fastgjorte på scanneren.

På Android- og iOS-enheder

b) Ryd baggrundssoftware, genstart SonoIQ-appen og scanneren.

På Windows-enheder

c) Indstil til "run this program as an administrator" og i kompatibilitetsmodus for Windows XP(Service Pack 3) og tillad "sonoiq.exe" adgang under Windows firewall-indstilling.

Trin: Åbn SonoIQ-mappen og find "SonoIQexe" på din lokale disk.

Højreklik på "SonoIQexe", og vælg "Properties"

Vælg siden "Compatibility", og vælg derefter "Run this program as an administrator" og "Run this program in compatibility mode for Windows XP(Service Pack 3)", klik først på "Apply", derefter på "OK"

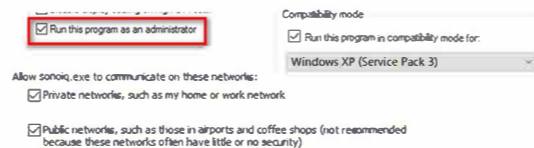

Søg efter "firewall" og gå ind i "Advanced setting", kontrollér

"Inbound Rules" for "sonoiq". Vær sikker på, at hele forbindelsen er aktiveret.

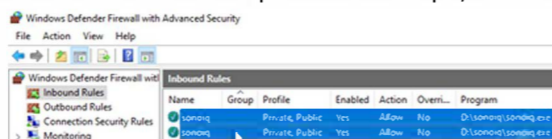

3. Installér Scanner-USB-driveren på Windows-enheder

d) Installér Windows USB-driver i SonoIQ installationsmappe for USB-forbindelse.

e) Det lige USB type-C stik skal forbindes til hovedenheden vha. USB-forbindelse.

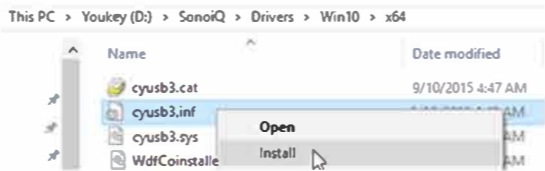

4. Genvejstast på Windows:

Venstreklik:	Vælg / bekræft
Højreklik:	Fastfrys / frigør billede
F1/F2, Scroll op/ned:	Ændre kontrast/vis TGC / vælg ramme
F8, Musens midterknop:	Frigør cursor
F10:	Hurtiggem billede
F11:	Ændre zoom-modus

5. Desinfektion

Sluk for scanneren før desinficering, hold transducerhovedet fast forbundet til hovedenheden.

Traditionel sonde i kontakt med kropsoverfladen:

Det anbefales, at bruge et desinfektionsmiddel, der indeholder brintoverilte.

Transvaginal sonde:

Det anbefales, at tørre den med et desinfektionsmiddel, der indeholder glutaraldehyd eller brintoverilte.

NB:

Det er forbudt at anvende desinfektionsmidler med kvartært ammoniumsalt, som nemt kan ødelægge plastskallen.

6. Yderligere informationer

Besøg Voukey 's websted www.youkeymedical.com for yderligere informationer i Services-kolonnen.

Youkey



Hurtigguide



WuHan Youkey Bio-Medical Electronics Co., Ltd.



ADR : 2nd Floor, Dingxin Industry park, Jiayuan Road, East Lake Development District, Wuhan 430074, China

Tlf. : +86 27 87797167

Web : www.youkeymedical.com

E-mail: info@youkeymedical.com

*Mobile Imaging
Intelligent Medical*

WuHan Youkey Bio-Medical Electronics Co., Ltd.

Om Youkey ultralydscanner

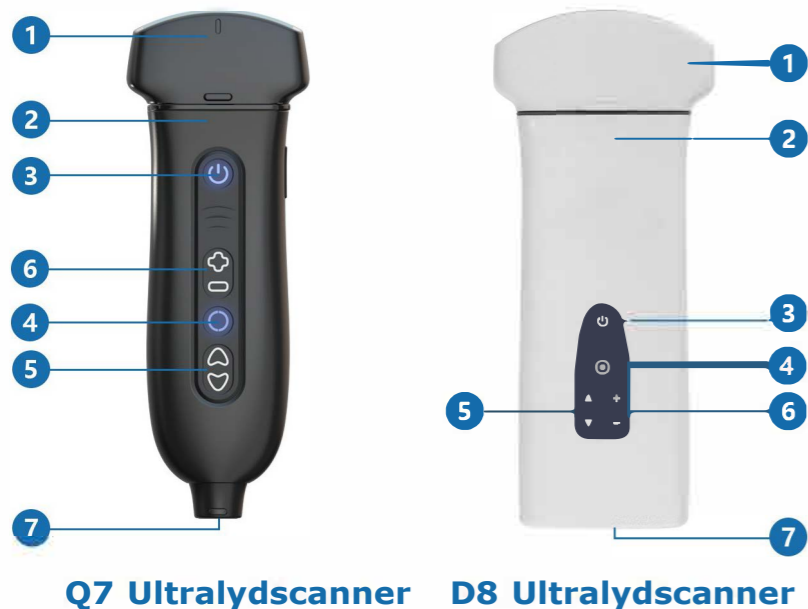

Q7 Ultralydscanner D8 Ultralydscanner

No.	Navn	Beskrivelse
1	Transducer	Udskifteligt transducer-modul
2	Hovedenhed	Ultralydscanner-motor indbygget Li-ion batteri
3	Tænd/slukknop	Kort tryk, tænd eller fastfrys/frigør scanner Langt tryk > =3sek. sluk scanneren. Blinker blåt, scanneren er i fastfrysingsstatus Konstant blåt lys, scanneren er i scanningsstatus
4	Menuknap	Indstil til scanningsmodus fra scannings-status. Gem billede i fastfrysingsstatus.
5	Op/nedknap	Batterilyset viser batteristatussen. Øg/reducér dybden eller skift parametre.
6	"+" / "-" knap	Øg/reducér kontrast og parametre.
7	USB-type-C	Batterioplading eller datakabelforbindelse.

NB:

@ Brug ikke scanneren, når den oplades.
@ Scanneren skal være fastfrosset eller slukket når der skiftes transducere.

@ Adapterens udgang er DC SV 2A.

Brug af Youkey ultralydsscanner

1. Download SonoIQ App

Download "SonoIQ"-appen fra App Store, Google Play Store eller Youkey's websted.



2. Start SonoIQ-appen

3. Tænd/sluk scanneren:

Tænd: Tryk kort på tænd-knappen. Scanneren er klar når lyset blinker langsomt.

Sluk: Langt tryk på tænd-/slukknappen i mere end 3 sekunder.

4. Forbind scanneren:

a) **Android og Windows:**
Klik på softwaren - WiFi signalikonet for at forbinde scanneren til smartenheden.
iOS:
WiFi -forbindelsespasswordet er '12345678', slå ':Auto Join' fra, når den er forbundet.

b) Installér Windows-driveren i installationsmappen for at bruge Windows USB-forbindelse.

5. Scanningsskærm:

(1) Android eller iOS

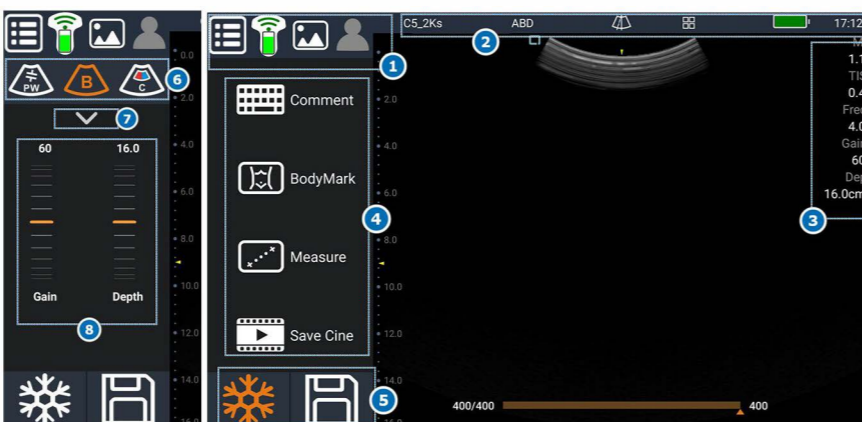

- 1 Hovedmenu, WiFi-signal, sondebatteri, miniaturebilleder, patientinfo.
- 2 Sondemodul, undersøgelsestype, biopsiguide, gitter, smartenhed batteri, systemtid.
- 3 Liste over parametre, gråtoneskala
- 4 Funktioner.
- 4 Fastfrys/frigør, gem billede
- 4 Pulsbølge Doppler -modus/ Opdatér, B/ M-modus, farve/ Tænd Doppler-modus.
- 7 Flere parameterjusteringer.
- 8 Dybdejustering, kontrastjustering.

(2) Windows

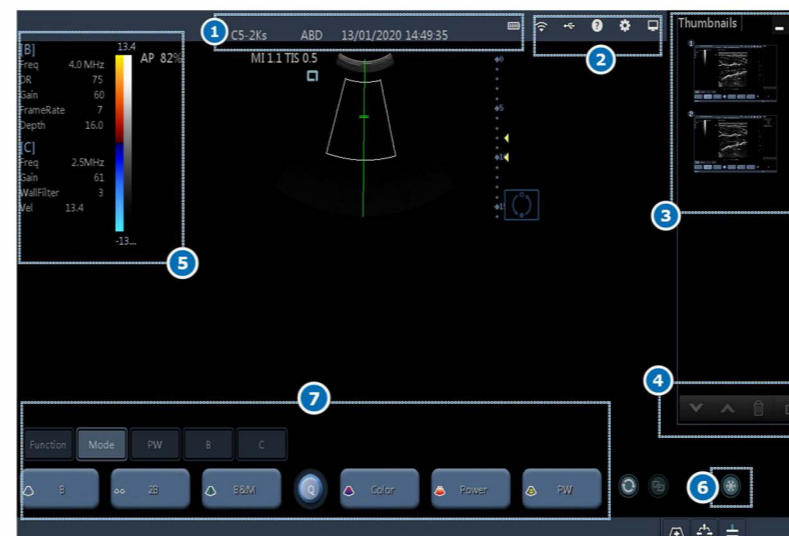

- 1 Sondemodul, undersøgelsesmodus, systemtid, scannerbatteri.
- 2 WiFi-signal, USB-forbindelse, manuel, systemindstilling, opgavestyring
- 3 Miniaturebilleder, minimér / afslut.
- 4 Side ned, side op, slet, eksport for miniaturebilleder.
- 5 Liste over parametre, gråtoneskala.
- 5 Fastfrys/ frigør.
- 7 Kontrolområde for funktionstaster.

Venstreklik på tasten "Mode", vælg billedmodus.
(PW-modus: Klip på opdatér ikon og få vist billedet.

6. Fastfrys:

Tryk på * knappen på appen for at fastfryse det scannede billede

7. Måling:

- a) Fastfrys billedet og klik på "Measure" for at udføre målinger.
- b) Målingerne omfatter afstand, vinkel, ellipse, HR, tid, etc.
- c) Klik på "Clear All" for at fjerne alle målinger.
Træk en måling til venstre for at slette den.

8. Gem billede / film:

- a) Klik på billedikonet for at gemme billederne. Et enkeltbillede gemmes i det lokale bibliotek "SonoIQ / Picture"-mappen.
- b) Klik på fastfrysingsikonet for at fastfryse billedet.

Klik nu på " Save Cine"-ikonet og vælg "START NOW" for at gemmen en filmfil på det lokale bibliotek "SonoIQ / Video"-mappen.

9. Gennemgå:

- a) Klik på miniature-ikonet for at gennemgå billederne.
- b) Kontrollér i den lokale disks SonoIQ-mappe eller galleri.
- c) Gennemgå gemte billeder og film gennem "Info" "Patient list" på hovedskærmen under "Function"

10. Del:

- a) Del scannede filer i Galleri- eller SonoIQ-mappen.
- b) Upload billeder til DICOM-serveren.

NB:

Der kan kun forbindes en smartenhed ad gangen.

Aktivér placeringstjenester for at søge efter scanner WIFI-signal på Android- og iOS-enheder.